Р Е П У Б Л И К А Б Ъ Л Г А Р И Я
ОБЛАСТЕН УПРАВИТЕЛ НА ОБЛАСТ ВАРНА

ЗАПОВЕД

№ РД-24-7706-2024

гр. Варна 08.11.2024г.

АНДРИЯНА АНДРЕЕВА – областен управител на област с административен център Варна,

У С Т А Н О В И Х:

Във връзка с изпълнението на мярка 6.1 от План-програмата на Областната комисия по безопасност на движението по пътищата /ОКБДП/ за провеждане на съвместни областни учения за реакция при настъпило пътнотранспортно произшествие /ПТП/, е подготвено за провеждане учение, което ще се състои на територия, гранична между общините Белослав и Девня.

Оказването на спасителна дейност и спешна медицинска помощ в рамките на първите минути след настъпване на ПТП е от ключово значение за овладяване на травмите, ограничаване на инвалидизацията и намаляване на смъртността.

Координираните действия на компетентните органи за кризисен мениджмънт са в основата на процеса на управление и справяне с последствията от ПТП. Той включва организация, координация, комуникация и контрол между институциите с единни принципи, стандартни оперативни процедури, адекватно разпределение на отговорностите и интегрирана комуникационно-информационна система.

Целите на предстоящото учение са следните:

1. Създаване на ефективна организация за координация и взаимодействие между компетентните органи за реагиране при ПТП с пострадали или усложнена метеорологична обстановка, затруднени пътни условия, затруднено и/или блокирано движение по уличната и пътната мрежа;

2. Поддържане на устойчиви връзки за оперативно уведомяване и обмен на информация при прилагането на мерки между компетентни органи в Република България;

3. Повишаване капацитета на органите на изпълнителната власт за обезпечаване на кризисния мениджмънт за справяне с последствията от настъпило ПТП или усложнена пътна обстановка чрез: установяване на приоритетите на реагиране; формиране на информационния поток, вътре в органите за управление и към обществеността – събиране, анализиране и споделяне; управление, координация и контрол на съставните части на ЕСС.

За реализиране целите на учението е сформиран работен екип, в който поетапно са включени представители на всички органи и институции, приели да участват в подготовката и в провеждането на учението.

Подготвен и съгласуван между органите и институциите е План – сценарий на учението, съдържащ подробна информация за обхвата, целите, участващите сили, изходната обстановка, характеристиките на избрания за действие район, етапите на провеждане на учението, практическите действия на специализираните екипи в зоната, хронологията на събитията, очакваните действия, оперативните участъци и очакваните действия от страна на участващите институции в ликвидиране на последствията на възникнал тежък пътнотранспортен инцидент на територията на община Девня и други.

С писмо с наш вх. № РД-24-2400-264(3)/07.11.2024г. е постъпило становище от ДАБДП (*рег. №01-747-3/07.11.2024г.)*, в което посочено, че Агенцията няма предложения за изменение и допълнение, тъй като проектът на План - сценария е изготвен в съответствие с всички необходими, утвърдени и приложими изисквания.

Чрез публикации на официалните интернет страници на Областна администрация Варна и на общините Девня и Белослав средствата за масово осведомяване и жителите и гостите на градовете са информирани, че се организира провеждането на съвместно учение с участието на всички съставни части на единната спасителна система (ЕСС) на тема: „Ликвидиране на последствията от възникнало тежко ПТП с пострадали хора и изтичане на растителна мазнина – олио“.

Съгласно посоченото в прессъобщенията на институциите и План сценария, учението ще бъде проведено на 12-и ноември 2024г. от 10.00 часа, когато ще бъде симулирано настъпване на ПТП при метеорологични условия на дъжд с лека до средна интензивност, при температура на въздуха около 15°С, скорост на вятъра 5-6 м/с. Тежкото пътно-транспортно произшествие ще възникне в участък от път „Олива“ АД - пристанище Варна-Запад. Участници в произшествието са пътнически ведомствен автобус на пристанището, транспортиращ хора, автоцистерна, превозваща 20 тона (ГТ) – разстителна мазнина – олио и частен лек автомобил. Следствие на ПТП-то автобуса и цистерната са силно деформирани. Цистерната се е компрометирала и има изтичане на олио върху пътното платно. В автобуса се намират 7 пътника, от които 2-ма са с фрактури на горни крайници и 3-ма с по-тежки травми, които е необходимо да бъдат изнесени с носилки. Останалите пътници са се евакуирали самостоятелно. В лекият автомобил се намират двама човека, които не могат да излязат самостоятелно, поради което се налага да бъдат извадени посредством разрязване на металните конструкции на МПС-то със специализирана хидравлична техника за извършване на аварийно-спасителна дейност.

Ще бъдат отработени и действия за спасяване и извозване на пострадали хора и предотвратяване на екологично замърсяване от изтеклите ГТ.

Мястото за провеждане на ученията е посочено и графично:



Предвидено е ученията да обхване часовия интервал от 10. 00 до 11. 00 ч. на посочената дата, като за времето на провеждането на ученията и при възникване на необходимост следва да се преустанови движението около общинския пътен участък.

Във връзка с гореизложеното и на основание на чл. 32, ал.1 от Закона за администрацията

Н А Р Е Ж Д А М:

I. Утвърждавам План-сценарий за провеждането на учение на тема: „Ликвидиране на последствията от възникнало тежко ПТП с пострадали хора и изтичане на растителна мазнина – олио“, ведно с приложенията към същия, изготвен в съответствие с НАСОКИТЕ, дадени от Съвета за намаляване на риска от бедствия към Министерския съвет на Република България, на основание чл. 62б, ал. 1, т. 10 от Закона за защита при бедствия (ЗЗБ) в подкрепа работата на областните управители, кметовете на общини и съставните части на Единната спасителна система (ЕСС) при планирането, провеждането и оценяването на тренировки и учения, свързани с подготовката за защита при бедствия, като насоките са предназначени и за длъжностните лица от съответните структури на ЕСС, които са отговорни за организирането и поддържането на готовността за реагиране в случай на бедствие.

II. Определям за ръководител на мероприятието директора на Регионалната дирекция „Пожарна безопасност и защита на населението“ - град Варна /РД ПБЗН – Варна/ - старши комисар Тихомир Тотев.

III. В съответствие с предвиденото в Областния план за защита при бедствия *(изх. № РД – 18 – 0600 – 33 / 04. 07. 2018г.)*, утвърден от областния управител на област Варна, раздел „Б“ – „Специализирани планове“, т. 5 за срока на провеждане на ученията **/!УЧЕБНО/** следва да се активира „План за провеждане на спасителни работи при крупни катастрофи, свързани с човешки жертви и отделяне на отровни вещества“.

IV. Задължавам участващите сили от общините Белослав и Девня да окажат съдействие на ръководителя и на екипа на ученията, съгласно посоченото в утвърдения от областния управител на област Варна План-сценарий, както и да предприемат всички необходими действия за своевременно преустановяване движението около общинския пътен участък, за времето на провеждането на ученията и при възникване на необходимост.

V. Задължавам Регионална дирекция „Пожарна безопасност и защита на населението“ – Варна да извърши оповестяване на всички членове от Областния щаб за изпълнение на Областния план за защита при бедствия чрез Националната система за ранно предупреждение и оповестяване на органите на изпълнителната власт /НСРПО/, за което да докладва на щаба.

Настоящата заповед да се изготви в 4 еднообразни екземпляра.

Оригиналните екземпляри да се връчат на ръководителя на ученията, на кметовете на общините Белослав и Девня и на деловодството на Областна администрация Варна.

Копия от заповедта да се връчат на главния секретар, на директорите на дирекции АКРРДС и АПОФУС, на председателя на ОКБДП - за област Варна, на секретаря на комисията, и на всички участващи органи и институции.

Настоящата Заповед, ведно с утвърдения План-сценарий следва да бъдат публикувани на официалната интернет страница на Областна администрация Варна с цел – своевременно запознаване на средствата за масово осведомяване и жителите и гостите на градовете Белослав и Девня.

Контрол по изпълнението на заповедта ще се осъществява Председателя на ОКБДП за област Варна.

ОБЛАСТ ВАРНА ОБЛАСТЕН ПРАВИТЕЛ

АНДРИЯНА АНДРЕЕВА

Областен управител на област с административен център Варна

ОБЛАСТ С АДМИНИСТРАТИВЕН ЦЕНТЪР ГРАД ВАРНА
ОБЛАСТЕН УПРАВИТЕЛ

Рег. № РД-24-7706-2021(1)
.....08.11.....2024г.

УТВЪРЖДАВАМ
ОБАЛСТЕН УПРАВИТЕЛ НА
ОБЛАСТ С АДМИНИСТРАТИВЕН ЦЕНТЪР
ГРАД ВАРНА

АНДРИЯНА АНДРЕЕВА

08.11.....2024 г.

ПЛАН – СЦЕНАРИЙ

РЕГИОНАЛНО УЧЕНИЕ С УЧАСТИЕ НА СИЛИТЕ НА ЕДИННАТА СПАСИТЕЛНА СИСТЕМА /ЕСС/

ТЕМА: „Ликвидиране на последствията от възникнало тежко ПТП с пострадали хора и изтичане на растителна мазнина – олио“

ЦЕЛИ:

1. Подобряване на взаимодействието и координацията между органите за управление при ПТП с пострадали;
2. Отработване на ситуация, изискваща осъществяване на единно ръководство на силите и средствата в условията на ПТП с пострадали хора и овладяване на обстановка с изтичане на ГТ;
3. Отработване на дейности, свързани с координацията и взаимодействието между участващите в операцията и органите на изпълнителната и местна власт;
4. Проиграване на вариантите за логистично осигуряване на силите и средствата, участващи в подобни операции.

ЗАДАЧИ:

1. Въвеждане на процедура С. П. А. С. И за действие на силите от ЕСС при тежки пътно-транспортни произшествия с пострадали граждани;

2.Управление на силите и средствата при извършване на спасителни действия при пътнотранспортно произшествие (ПТП) с пострадали с цел отработване на процедурите за ефективно и синхронизирано взаимодействие на службите при управлението на дейностите по справяне с последствията;

3. Създаване на щаб за управление на силите и средствата от ЕСС при реагиране;

4. Оценка на координацията в комуникационните канали в среда, представена от различни институции;

5. Повишаване нивото на оперативна съвместимост между участващите институции при съвместните дейности в мероприятието.

ИЗПОЛЗВАНИ СЪКРАЩЕНИЯ

1. ОА - Областна администрация град Варна;
2. ОКБДП - Областна комисии по безопасност на движението по пътищата;
3. РДПБЗН – Регионална дирекция "Пожарна безопасност и защита на населението";
4. ОДМВР – Областна дирекция на министерството на вътрешните работи;
5. ЦСМП – Център за спешна медицинска помощ;
6. ДНС 112 - Дирекция „Националната система 112";
7. БЧК - Български Червен кръст
8. ОЦ – Оперативен център на РДПБЗН – Варна;
9. НОЦ – Национален оперативен център на ГДПБЗН;
10. ССОД – Сектор специализирани оперативни дейности към РДПБЗН – Варна;
11. ДФ – Доброволно формирование;
12. ОЩ – Оперативен щаб;
13. СМИ – Средства за масова информация;
14. РМ – Ръководител на място;
15. СОП – Стандартни оперативни процедури в МВР;
16. РД АА - Регионална дирекция "Автомобилна администрация"

СЦЕНАРИЙ:

На 12.11.2024г. в 10:00 ч. при метеорологични условия на дъжд с лека до средна интензивност, при температура на въздуха около 15°С, скорост на вятъра 5-6 м/с, възниква тежко пътно-транспортно произшествие в участък от път „Олива" АД - пристанище Варна-Запад. Участници в произшествието са пътнически ведомствен автобус на пристанището, транспортиращ хора, автоцистерна, превозваща 20 тона (ГТ) – разстителна мазнина – олио и частен лек автомобил. Следствие на ПТП- то автобуса и цистерната са силно деформирани. Цистерната се е компрометирала и има изтичане на олио върху пътното платно. В автобуса се намират 7 пътника, от които 2-ма са с фрактури на горни

крайници и 3-ма с по-тежки травми, които е необходимо да бъдат изнесени с носилки. Останалите пътници са се евакуирали самостоятелно. В лекият автомобил се намират двама човека, които не могат да излязат самостоятелно, поради което се налага да бъдат извадени посредством разрязване на металните конструкции на МПС-то със специализирана хидравлична техника за извършване на аварийно-спасителна дейност.

КАРТА НА РАЙОНА:



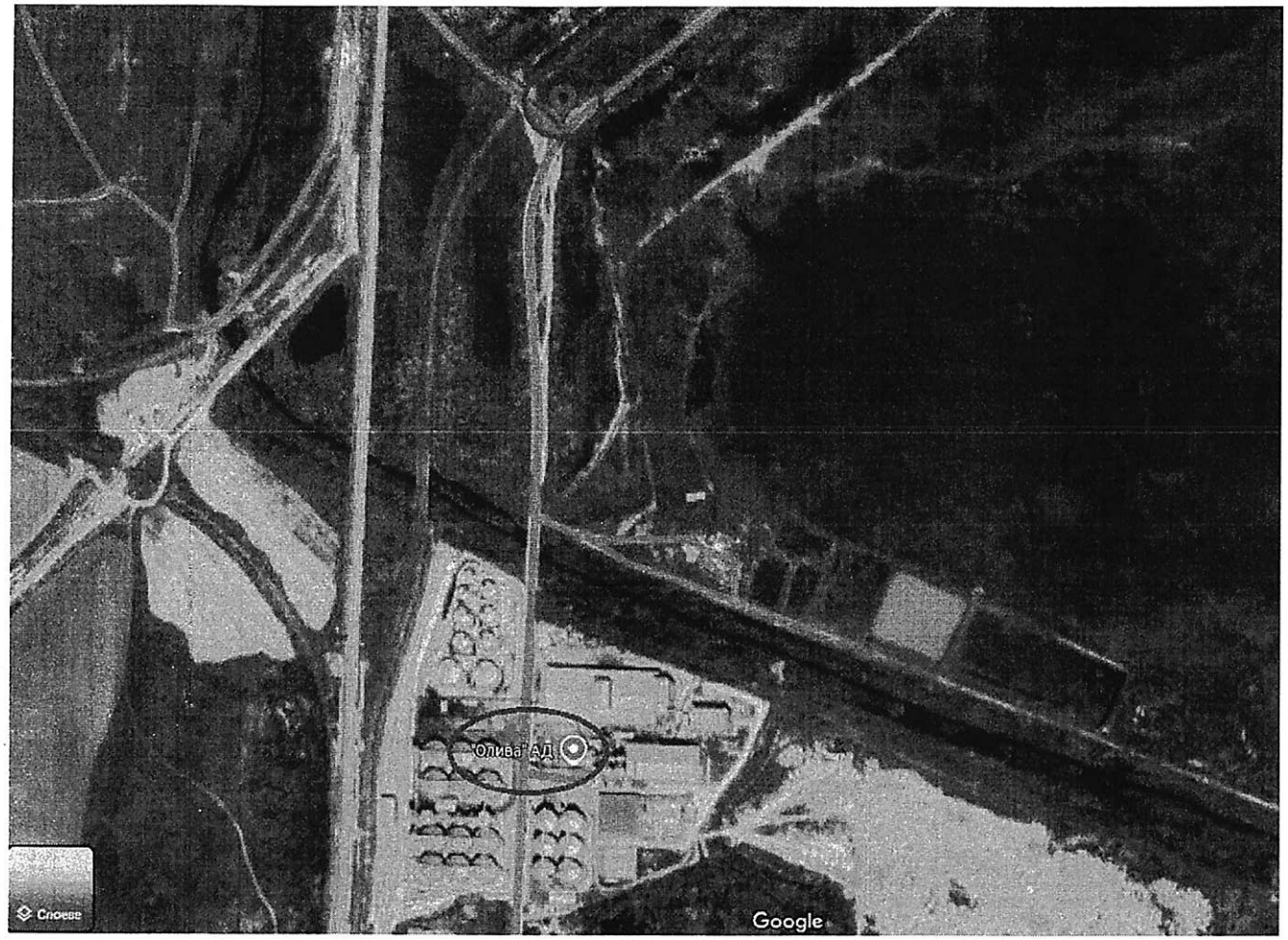

IV. УЧАСТВАЩИ СИЛИ

1. Областна администрация град Варна;
2. Областна дирекция на Министерство на вътрешните работи (МВР) - Варна:
3. Регионална дирекция "Пожарна безопасност и защита на населението" с екипите, които са на дежурство;
4. Дирекция „Националната система 112“;
5. Център за спешна медицинска помощ;
6. Български Червен кръст;
7. Община Девня;
8. Община Белослав;

9. Доброволно формирование - към община Девня;
10. Регионална дирекция "Автомобилна администрация" – Варна;
11. Областно пътно управление

СИГНАЛ ЗА ПРЕКРАТЯВАНЕ НА ДЕЙСТВИЯТА НА УЧАСТВАЩИТЕ СИЛИ ПО ВРЕМЕ НА УЧЕНИЕТО – „СТОП!"

УСЛОВИЯ, ПРИ КОИТО СЕ ПОДАВА НЕЗАБАВНО СИГНАЛ „СТОП" С ЦЕЛ ПРЕДОТВРАТЯВАНЕ НА ЗЛОПОЛУКИ И НЕОПРЕДЕЛИМИ МАТЕРИАЛНИ ЩЕТИ НА УЧАСТВАЩАТА ТЕХНИКА, ПРИЛЕЖАЩИЯ ТЕРЕН И СЪСЕДНИ ИМОТИ:

А/ При подаване на този сигнал „Стоп!" от служителите управляващи сценария и/или контрольорите на съответните работни места, участниците незабавно прекратяват изпълнението на поставените задачи и докладват за предприетите от тях мерки на преките си ръководители.

Б/ Всички участници в учението да са предварително запознати със сигнала за прекратяване на действията „СТОП!", като са длъжни по време на учението да следят за собствената си безопасност и безопасността на останалите участници, като незабавно информират ръководителя на участъка за всяка възникнала опасна ситуация.

VI. ХАРАКТЕРИСТИКИ НА РАЙОНА

Участъкът в който е възникнало пътно-транспортното произшествие се намира в пътната отсечка, която свързва завода за производство на олио „Олива" АД с портала на Пристанище Варна –Запад. Пътят е общинска собственост и се използва за движение на МПС. Същият е силно натоварен главно от тежкотоварни МПС на завода за олио. Участъкът е в завой с малък радиус и при неблагоприятни метеорологични условия-влажност и/или заледяване, представлява повишен риск за приплъзване и недозавиване в границите на радиуса на завоя, с последващо навлизане в перпендикулярния път, водещ към пристанището.

VII. ЕТАПИ ЗА ПРОВЕЖДАНЕ НА ПЪЛНОМАЩАБНОТО УЧЕНИЕ

УЧЕНИЕТО ЩЕ СЕ ПРОВЕДЕ НА ДВА ОСНОВНИ ЕТАПА:

ПЪРВИ ЕТАП: ЩАБНА ТРЕНИРОВКА НА ОРГАНИТЕ ЗА УПРАВЛЕНИЕ НА ОБЛАСТНО/ОБЩИНСКО НИВО, КАТО СЕ ОТРАБОТВАТ ВЪПРОСИТЕ ЗА:

- Получаване на сигнал за възникнало ПТП с пострадали, предприемане на незабавни мерки за съсредоточаване на сили и средства на място от основните съставни части на Единната спасителна система, Областно пътно управление, община Девня, ДФ-Девня, община Белослав и силите на описаните институции в т. IV от плана.
- Извършване на оповестяване по системата за ранно предупреждение и оповестяване на органите изпълнителната власт и местното самоуправление в това число оповестяване членовете на ДФ-Девня.

- Въвеждане на процедура за реагиране от компетентните органи при получаване на сигнал за пътнотранспортно произшествие с пострадали С.П.А.С.И;

- Оповестяване на органите за управление и въвеждане в изпълнение на плановете за действие при бедствия – част „Действие при тежки ПТП" на областно и общинско ниво;

- Организиране на непрекъснат обмен на информация между органите на изпълнителната и местна власт за развитието на ПТП с пострадали. Изграждане и проверка на комуникационните канали;

- Формиране на органите за управление и отработване на ситуации, близки до реална обстановка;

- Определяне ръководител на операцията и създаване на отделни групи към него, които провеждат тренировка за отработване на процедурите за управление на екипите.

ВТОРИ ЕТАП: ПРАКТИЧЕСКИ ДЕЙСТВИЯ НА СПЕЦИАЛИЗИРАНИТЕ ЕКИПИ В ЗОНАТА НА ВЪЗНИКНАЛОТО ПТП:

- Създаване на ефективна организация за координация и взаимодействие между компетентните органи за реагиране при ПТП с пострадали;

- Управление и справяне с последствията от ПТП с пострадали се извършва на следните 4 етапа (С.П.А.С.И.):

- Съобщаване за настъпило ПТП;

- Повикване и адресиране на спасителни екипи;

- Спасяване на пострадалите;

- Извършване на дейности по нормализиране на движението;

- Поддържане на устойчиви връзки за оперативно уведомяване и обмен на информация при ПТП с пострадали, между компетентните органи;

- Практическо изпълнение на задачите, поставяни в хода на ученията от всички участници в него;

- За имитиране на ситуациите в хода на ученията се формира група за симулиране на ПТП, пострадали граждани и представители на медиите.

VIII. ХРОНОЛОГИЯ НА СЪБИТИЯТА И ОЧАКВАНИ ДЕЙСТВИЯ

Всички действия в оперативните участъци се проиграват успоредно!!!

№		СЪБИТИЕ	ОЧАКВАНИ ДЕЙСТВИЯ		ОТГОВОРНИК	

	ВРЕМЕ			УЧАСТВАЩИ СИЛИ И СРЕДСТВА		МЕРКИ ЗА БЕЗОПАСНОСТ
1		**3**	**4**	**5**	**6**	**7**
1.	10:00 ч	**Съобщаване за настъпило тежко ПТП** **Спешно повикване**	уведомяване за ПТП с пострадали чрез Националната система за спешни повиквания с единен европейски номер 112 **Събиране на информация за:** - има ли загинали или ранени; -в произшествието участва ППС, което превозва ГТ – растително масло-олио, което се е разляло на пътя и в резултат на това създава опасност за движението. -следствие на възникналото ПТП има пострадали граждани и са нанесени материални щети и контузии по хората от автобуса и лекия автомобил; -в ПТП участва МПС за обществен превоз на пътници, леко МПС и тежкотоварен автомобил – автоцистерна.	Очевидец на ПТП-то РЦ -112 Варна Приемане, обработване и класифициране на спешното повикване	РЦ -112 Варна	

2.	10:01 ч.	**Повикване и адресиране на спасителни екипи** **Изпращане на информация до основните съставни части на Единната спасителна система и Областното пътно управление**	РЦ-112 Варна изпраща повикване до всички служби от ЕСС. Информацията от електронния картон, отнасяща се за ПТП с пострадали, се изпраща към Оперативния дежурен център/част на Областна дирекция на Министерство на вътрешните работи, към Оперативния център на Регионална дирекция „Пожарна безопасност и защита на населението“ на Министерство на вътрешните работи, към Районната комуникационна централа на Центъра за спешна медицинска помощ, към Областно пътно управление/общината, към Ситуационния център на Агенция „Пътна инфраструктура“ и към Националния координационен център за безопасно движение по пътищата.	РЦ -112 Варна о ОЦ на РДПБЗН **ИЗРИЧНО СЕ СЪОБЩАВА, ЧЕ Е УЧЕБНО!!!**	РЦ -112 Варна, ОЦ на РДПБЗН	
3.	10:02ч.	**Оповестяване по СРПО**	Оповестяване на органите на изпълнителната власт и местното самоуправление, членовете на ДФ – Девня и лицата от участващите институции, които са регистрирани в групите на ДАКС.	ОЦ на РДПБЗН - Варна	ОЦ на РДПБЗН - Варна	
4.	10:03 ч.	**Изпращане на екипи от основните съставни части на Единната спасителна система, община Варна и Областното пътно управление**	Всички съставни части на ЕСС и тези, които са привлечени незабавно се отправят към мястото на произшествието	ОДМВР; ЦСМП; РДПБЗН - Варна; Областна администрация; Общинска администрация	**Всички участващи институции**	

5.	10:20 ч. 10:15 ч.	**Въвеждане на процедура С.П.А.С.И** **Създаване на организация за движението в района на възникналото произшествие – обозначаване на маршрута за придвижване на специалните автомобили.**	Сформиране на щаб за управление на място от първите пристигнали сили на ЕСС. По предложение на директора на РДПБЗН – Варна, директора на ОД на МВР - Варна въвежда, чрез ОДЧ на ОДМВР Процедурата С.П.А.С.И. до събиране на щабовете за изпълнение на областния и общинския планове за защита при бедствия в част „Действие при катастрофи" Действията се извършват съгласно процедурата. Длъжностните лица в Щаба на областния управител се събират на местопроизшествието и изпълняват конкретно поставени задачи. Ръководителят на Щаба - определя лице за връзка с медиите. Директорът на РДПБЗН – Варна въвежда плана на дирекцията за действие при извънредни ситуации в частта VII „Действия при големи катастрофи" Създаване на организация за движението в района на възникналото произшествие – обозначаване на маршрута за придвижване на специалните автомобили.	РДПБЗН, ОД на МВР – Варна ОД на МВР – Варна	Директор на ОД на МВР – Варна община Девня	Създаване на безопасни условия за работа на екипите. Извършване на извънреден инструктаж на място на членовете на участващите екипи. Всяка участваща институция, която ще има сили на терен, да подготви индивидуален план за действие и мерките за безопасност
6.	10:15 ч (Незабавно след	**Отцепване на района** **Начало на аварийно-спасителните дейности(АСД)**	Изолиране зоната на възникналото ПТП за осигуряване безопасната работа на екипите за извършване на аварийно-спасителна дейност. -Предприемане на мерки за запазване на местопроизшествието, спиране, отклоняване или регулиране на движението в зоната на разкъсаната мантинела. Действия на сектор разследване по транспорта към ОД на МВР – Варна.	ОДМВР-Варна, сектор Пътна полиция, община Девня	ОДМВР ЩАБ на обл. управител	

	отцепване на района и обезопасяване на платното за движение)		-Оказване на първа долекарска помощ на пострадалите, до идването на екипи от Спешна медицинска помощ или от Пожарна безопасност и защита на населението; -Предприемане на действия за изясняване на: -броя на пострадалите, необходимост от транспортиране до Многопрофилна болница за активно лечение със спешно отделение или ако са транспортирани къде са настанени; -съществува ли опасност от възникване на пожар или разлив на опасни продукти, както и характера, мястото и времето на настъпване на произшествието; -необходимост за осигуряване на екипи от Пожарна безопасност и защита на населението, Спешна медицинска помощ и др. -наличие на опасности за други участници в движението; вида на транспортните средства, превозваните товари или пътници. -Осигуряване безопасността на движението, охрана и запазване на местопроизшествието (съхранява всички следи и установява други данни, които имат значение за изясняване на ПТП, разположението и посоката на движение на превозните средства и др.) и оказва съдействие на екипите от Пожарна безопасност и защита на населението и Спешна медицинска помощ за спасяване на пострадали и транспортирането им до болнични заведения; -Предприемане на действия за установяване на: -броя на участниците и регистрационните номера на ППС, участващи в ПТП; -самоличността на пострадалите лица; -самоличността на очевидци/свидетели и осигуряване на присъствието им на	РДПБЗН, ОДМВР, ЦСМП, БЧК		

			местопроизшествието, когато същите не се нуждаят от оказване на медицинска помощ в лечебно заведение след преглед на място от екипа на Центъра за спешна медицинска помощ; -вероятните причини за възникване на ПТП; -нанесените щети на превозните средства, на пътните съоръжения и принадлежности и др.; -Оказване на съдействие на дежурната оперативно следствена група за изясняване причини за възникване на ПТП; Уведомяване на районна прокуратура (РП) – Девня			
7.	10:15 ч.	**Сформиране на обединен екип за извършване на аварийно-спасителните дейности. (Евакуация, изнасяне на пострадали, сортировка, първа медицинска помощ)**	Сформиране на обединен екип от пожарникари, спасители от РДПБЗН – Варна, доброволци от ДФ – Девня, за извършване на евакуация, спасяване и пренасяне на пострадали граждани до пункта на ЦСМП за сортировка и първа медицинска помощ и до пункта на БЧК за оказване на психологическа помощ. Изясняване на обстановката по отношение на: -Опасност от възникване на пожар и/или друго произшествие; -Броя и състоянието на пострадалите; -Наличие на опасни товари; -Необходимост изисква допълнителни сили и средства; -Организиране на обезопасяването на превозните средства и изтеглянето на автомобили, участващи в ПТП, като приоритетно се обработват тези с пострадали хора и се осигурява безопасна работа на спасителните екипи;	РДПБЗН – Варна, ЦСМП, ДФ – Варна, БЧК	Директор на РДПБЗН – Варна	

			-Извършване на действия по спасяването на пострадалите, а при необходимост рязането и демонтирането на части от транспортните средства. Тампониране на компрометирани участъци с отвори в цистерната за спиране на изтичането, Предприемане на мерки за обезопасяване на опасни товари; -Оказване на първа долекарска помощ и транспортиране на пострадалите до лечебни заведения в случай, че екипът на Центъра за спешна медицинска помощ не е пристигнал; -Координиране действията на служителите от другите спасителни екипи; -Осигуряване на мерки за защита и безопасна работа на обединения екип за справяне с последствията.			
8.	10:30ч	**Пристигане на представители на областна администрация и община Варна.**	Директора на ОД на МВР – Варна въвежда в обстановката представителите на институциите. Областният управител въвежда областния план за защита при бедствия в част „Действие при катастрофи” Създаване на Щаб за управление на събитието със съответните необходими за целта заповеди Назначаване със заповед „Ръководител на операциите” РО – управлява всички процеси в щаба – старши комисар Тотев – директор на РДПБЗН - Варна	Областен управител, кметове на общините Девня и Белослав, Директор на ОД на МВР, Директор на РДПБЗН - Варна	ЩАБ	

			Ръководителят на операциите, определя ръководител на място (РМ) – управлява всички процеси на терен. Ръководителят на място, определя ръководителите на оперативни участъци (РОУ) – управлява всички процеси в определеният му оперативен участък Щаба за изпълнение на плана за защита при бедствия и РО, определят оперативните участъци за ликвидиране на произшествието, съгласно възникналата обстановка, оперативната необходимост за районите за намеса и тактико-техническите способи, с които ще се действа.			
	ОПЕРАТИВНИ УЧАСЪЦИ:					
	I-ви оперативен участък **I – ИЗВЪРШВАНЕ НА АВАРИЙНО-СПАСИТЕЛНИ ДЕЙНОСТИ, ЕВАКУАЦИЯ И ОКАЗВАНЕ НА ПЪРВА ПОМОЩ НА ПЪТНИЦИТЕ В АВТОБУСА, АВТОЦИСТЕРНАТА И ЛЕКИЯТ АВТОМОБИЛ**					
9.	10:15ч до приключване	Извършване на АСД Издирване на веществени в зоната на възникналото ПТП	- Назначеният за РО – старши комисар Тотев и членовете на Щаба извършват оценка на обстановката, взимат необходимите решения и ги свеждат до знанието на РМ. - РМ поставя задачите на РОУ Сформираният обединен спасителен екип извършва евакуация, спасяване, АСД- укрепяне, рязане, разпъване, рязане-отваряне на отвори в деформираните МПС с хидравлични спасителни инструменти, сортиране и оказване на първа медицинска и психологическа помощ на пострадалите.	РДПБЗН – Варна, ССОД, Втора РСПБЗН и РСПБЗН - Девня, ДФ - Девня, ЦСМП, БЧК	Ръководител на ОУ, назначен от РМ Началник на сектор СОД	1. Използване на пълен комплект ЛПС; 2. Паркиране на ПА по посока за евакуация; 3. Стриктно спазване на заповед рег. № Із – 1775/05.08.201

			Извършване на АСД на мястото, където е възникнало тежкото ПТП. Разузнаването е докладвало на РМ, а той съответно на РО, че на автоцистерната е забелязан компрометиран участък по тръпопроводите на цистерната, започнало е изтичане на олио в околната площ. Извършват се действия за спасяване и извеждане на хората от автотранспортните средства. Извършва се тампониране на цистерната за спиране на изтичането. Транспортиране до лечебни заведения на пострадалите лечебни заведения. Извършване на процесулно-следствени действия.			0 за безопасност и здраве при работа на органите на ПБС;
	II-ри оперативен участък **ВЪЗСТАНОВЯВАВАНЕ НА ПЪТНАТА ИНФРАСТРУКТУРА СЛЕД ЛИКВИДИРАНЕ НА ПРОИЗШЕСТВИЕТО**					
10.	След приключване на АСД до приключване на възстановителните дейности	Възстановяване на пътната техническа инфраструктура	След приключване на АСД и процесуално-следствените действия от РДПБЗН и ОДМВР, започва възстановяване на участъка за нормализиране на пътната обстановка в района.	Община Девня,	Ръководител на ОУ, назначен от РМ Служител от компетентна институция, собственик на пътната и техническа инфраструктура	Дейностите се извършват, като се спазват стриктно указанията на Щаба за изпълнение на плана за защита при бедствия и РО.

VIII. ОЧАКВАНИ ДЕЙСТВИЯ ОТ СТРАНА НА УЧАСТВАЩИТЕ ИНСТИТУЦИИ В ЛИКВИДИРАНЕ НА ПРОИЗШЕСТВИЕТО

1. Екипи от пожарна безопасност и защита на населението

1.1. Изясняване на обстановката по отношение на:

- Опасност от възникване на пожар и/или друго произшествие;
- Броя и състоянието на пострадалите;
- Наличие на опасни товари;
- Необходимост изисква допълнителни сили и средства;

1.2. Организиране на обезопасяването на превозните средства и изтеглянето на автомобили, участващи в ПТП, като приоритетно се обработват тези с пострадали хора и се осигурява безопасна работа на спасителните екипи;

1.3. Извършване на действия по спасяването на пострадалите, а при необходимост рязането и демонтирането на части от транспортните средства. Предприемане на мерки за обезопасяване на опасни товари;

1.4. Оказване на първа долекарска помощ и транспортиране на пострадалите до лечебни заведения в случай, че екипът на Центъра за спешна медицинска помощ не е пристигнал;

1.5. Оказване на съдействие за осветяване на произшествието и помощ при разчистване на пътя;

1.6. Координиране действията на служителите от другите спасителни екипи;

1.7. Осигуряване на мерки за защита и безопасна работа на обединения екип за справяне с последствията.

2. Медицински екипи

2.1. Извършване на бърза оценка по механизма на ABCD (проверка на основните жизнени функции – проходимост на дихателните пътища, дишане, евентуално кръвотечение);

2.2. Провеждане на медицински триаж по системата START (сортировъчна схема за класифициране на пациенти според спешността и необходимостта от бързо лечение);

2.3. Подготовка и транспортиране на пострадалите до подходящи болнични заведения;

2.4. Лечение под лекарски радиоконтрол на мястото на инцидента и по време на транспорта до болницата или съгласно приети алгоритми на поведение;

2.5. Алармиране на персонала на Спешното отделение от приемащото лечебно заведение за транспорт на спешни пациенти.

3. Полицейски сили

3.1. Предприемане на мерки за запазване на местопроизшествието, спиране, отклоняване или регулиране на движението;

3.2. Оказване на първа долекарска помощ на пострадалите, до идването на екипи от Спешна медицинска помощ или от Пожарна безопасност и защита на населението;

3.3. Предприемане на действия за изясняване на:

-броя на пострадалите, необходимост от транспортиране до Многопрофилна болница за активно лечение със спешно отделение или ако са транспортирани къде са настанени;

-съществува ли опасност от възникване на пожар или разлив на опасни продукти, както и характера, мястото и времето на настъпване на произшествието;

-необходимост за осигуряване на екипи от Пожарна безопасност и защита на населението, Спешна медицинска помощ и др.

-наличие на опасности за други участници в движението;

-вида на транспортните средства, превозваните товари или пътници.

3.4. Осигуряване безопасността на движението, охрана и запазване на местопроизшествието (съхранява всички следи и установява други данни, които имат значение за изясняване на ПТП, разположението и посоката на движение на превозните средства и др.) и оказва съдействие на екипите от Пожарна безопасност и защита на населението и Спешна медицинска помощ за спасяване на пострадали и транспортирането им до болнични заведения;

3.5. Предприемане на действия за установяване на:

- броя на участниците и регистрационните номера на ППС, участващи в ПТП;
- самоличността на пострадалите лица;
- самоличността на очевидци/свидетели и осигуряване на присъствието им на местопроизшествието, когато същите не се нуждаят от оказване на медицинска помощ в лечебно заведение след преглед на място от екипа на Центъра за спешна медицинска помощ;
- вероятните причини за възникване на ПТП;
- нанесените щети на превозните средства, на пътните съоръжения и принадлежности и др.;

3.7. Оказване на съдействие на дежурната оперативно следствена група за изясняване причини за възникване на ПТП;

4. Обезопасяване на движението – Областна дирекция на Министерство на вътрешните работи, Областно пътно управление и/или община

4.1 Осигуряване на обходни маршрути за движение;

4.2 Извършване на оглед на инфраструктурата;

4.3 Предоставяне на необходимата информация за пътните връзки, мостове, надлези и др. съоръжения, намиращи се в сервитута на пътя;

5. Изясняване на факти и обстоятелства, свързани с ПТП – Областна структура на Изпълнителна агенция „Автомобилна администрация“

5.1. Установяване на данни за водачите на пътни превозни средства, участвали в ПТП;
5.2. Извършване на прозерка на техническото състояние на пътни превозни средства;
5.3. Проверяване на документацията, свързана с превозното средство за превоз на хора и товари;
5.4. Снемане на данни и проверка на тахоградските уреди;

6. Извършване на дейности по нормализиране на движението

- Осигуряване специална техника за премахване на препятствията обхвата на пътя;
- Премахване на аварирали МПС, ограничителни пътни системи и други;
- Привеждане в изправност на пътнотранспортната инфраструктура, като необходимост се въвежда съответната временна организация на движението, с цел ремонт или подмяна на увредени елементи от пътното платно и пътните принадлежности;
- Възстановяване на организацията на движението.
- Действията се извършват от стопаните на пътищата, описани в Закона за пътищата и Закона за местното самоуправление и местната администрация.

XI. Настоящият План сценарий е изготвен в съответствие с **НАСОКИТЕ**, дадени от **Съвета за намаляване на риска от бедствия към Министерския съвет на Република България**, на основание чл. 62б, ал. 1, т. 10 от Закона за защита при бедствия (ЗЗБ) в подкрепа работата на областните управители, кметовете на общини и съставните части на Единната спасителна система (ЕСС) при планирането, провеждането и оценяването на тренировки и учения, свързани с подготовката за защита при бедствия, като насоките са предназначени и за длъжностните лица от съответните структури на ЕСС, които са отговорни за организирането и поддържането на готовността за реагиране в случай на бедствие.

Съгласно цитираните Насоки, ръководителят на групата за **анализ и оценка** организира дейността на длъжностните лица определени да наблюдават, контролират и оценяват изпълнението на поставените задачи по време на тренировката или ученето, като проследяват тяхното изпълнение, включително процесите по вземане на решения, предприетите действия, изпълнението на конкретни дейности и осъществяването на комуникацията и координацията. В групата за анализ и оценка следва да бъдат включени по възможност експерти, които са участвали при разработването на съответните планове и процедури, или служители, които са добре запознати с тях. След приключване на

тренировката/учението групата изготвя оценка, включително дава препоръки за отстраняване на констатирани пропуски възможности за подобряване на организацията и изпълнението на дейностите, както и за промяна или разработване на нови планове и процедури при необходимост.

За нуждите на анализа и оценката на проведената тренировка или учение и за подпомагане на служителите определени да наблюдават и контролират изпълнението на поставените задачи се изготвят карти за оценка (чек лист). За всяка от идентифицираните задачи се включват въпроси относно изпълнението, като по всеки въпрос оценителите могат да дават и писмен коментар за изпълнението, както и препоръки за подобряване на дейността. Примерна карта за оценка на изпълнението на задачите е представена в Приложение № 3.

Ръководителят на учението съвместно с длъжностните лица от съставните части на ЕСС и групата за анализ и оценка правят **разбор на проведеното учение** на мястото на провеждането му. В разбора участват представители от всички институции участвали в учението, като под формата на дискусия се констатират пропуските, отчитат се добрите практики и се набелязват мерките за подобряване на възможностите за реагиране.

ПРИЛОЖЕНИЯ: 1. Конкретна схема – разстановка на силите и средствата – 1 лист;
2. Комуникационна схема – 1 лист;
3. Карта за оценка по Приложение № 3 от НАСОКИТЕ на Съвета за намаляване на риска от бедствия към Министерския съвет на Република България

Изготвил:

1. Невена Иванова – ст. експерт, дирекция АКРРДС
Секретариат на ОКБДП за област Варна

.....

Приложение № 1
Конкретна схема

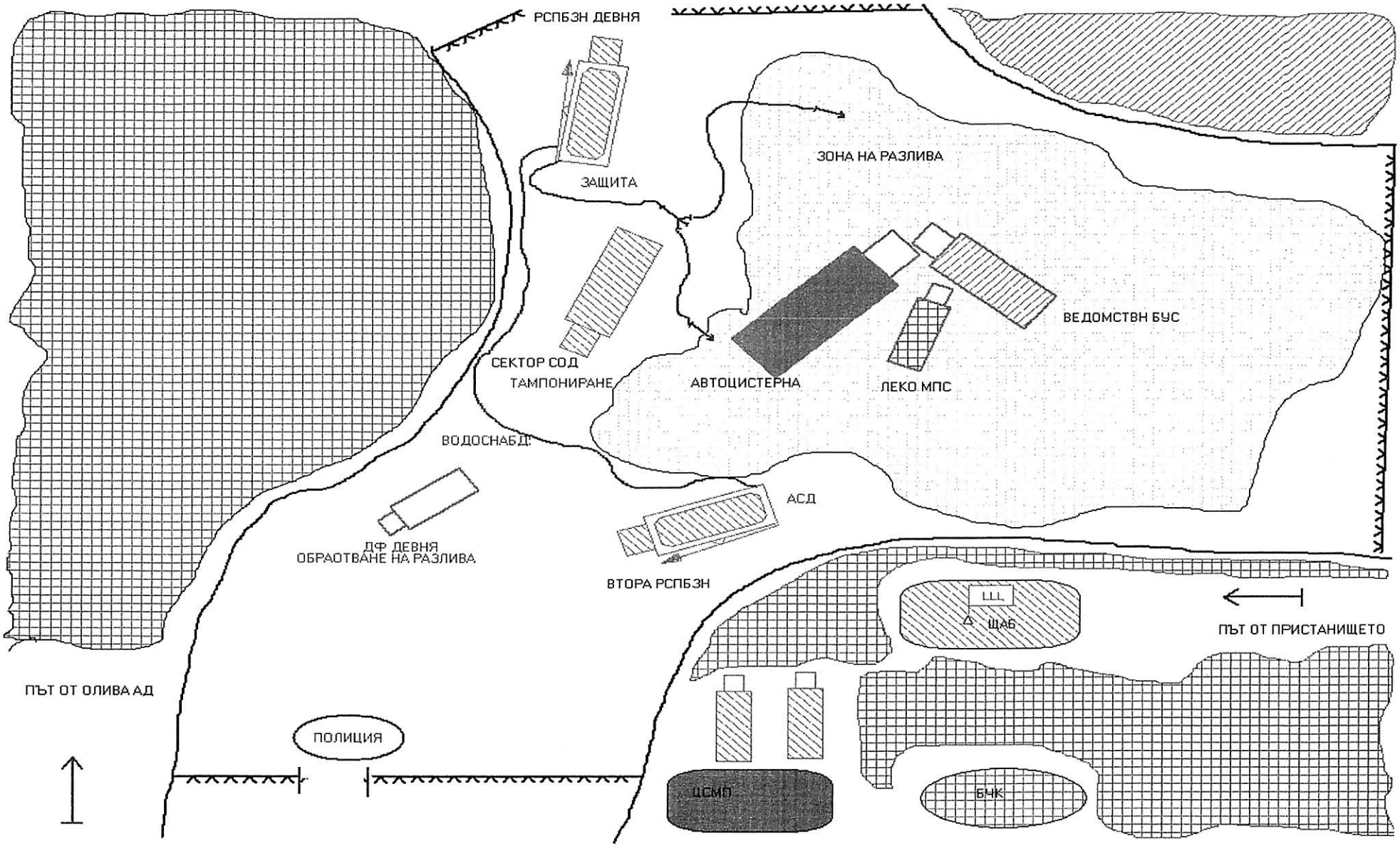

Приложение № 1
Комуникационна схема

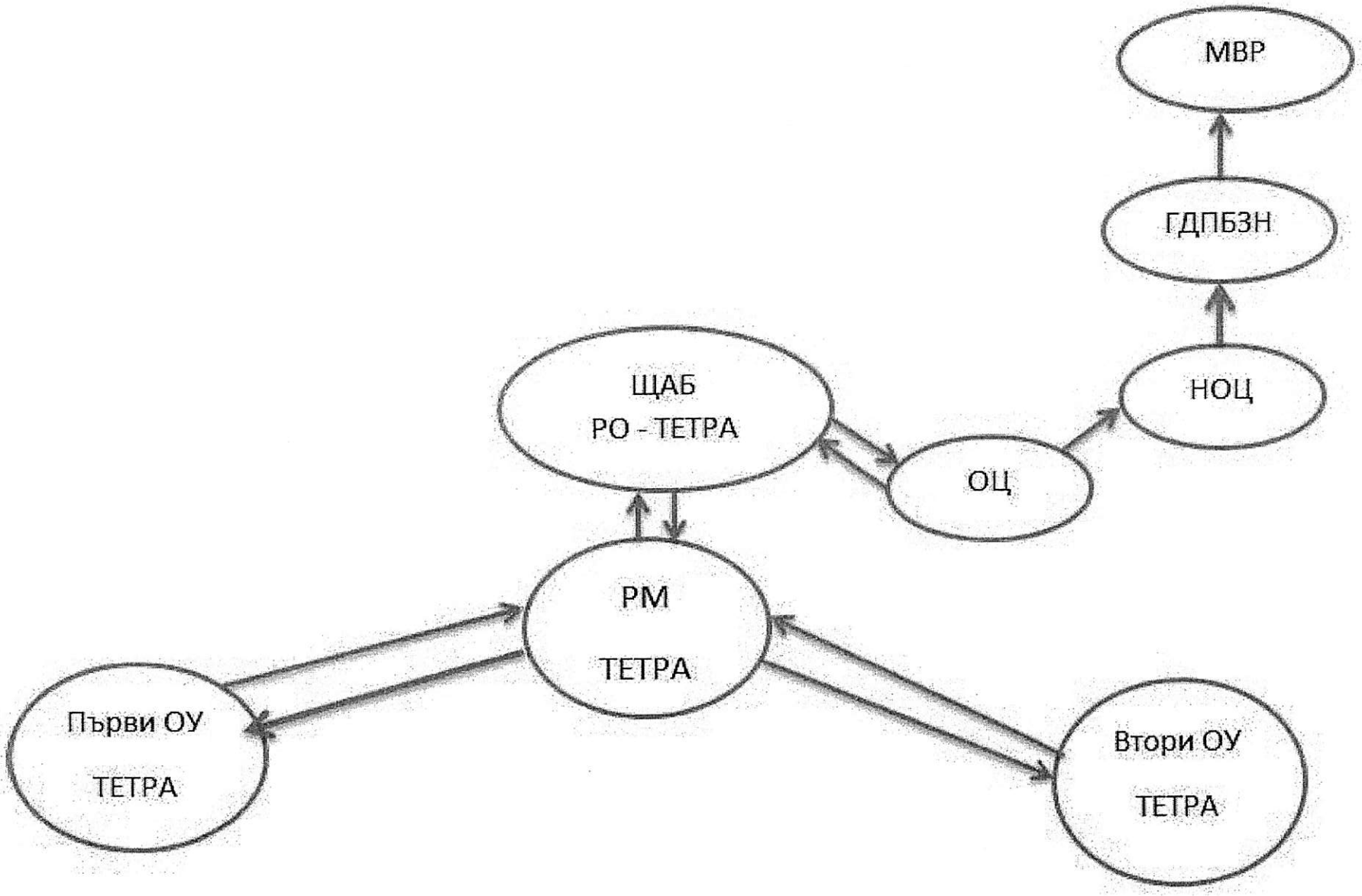

Приложение № 3
Карта за оценка:

1. Задача - Създаване на Щаб на ръководителя на операциите (ЩРО) в съответствие със стандартните оперативни процедури

1.1. Издаване на заповед за създаване на Щаб?

□ *Коментари по изпълнение на задачата?*	Моля, изберете един отговор		
	ДА	НЕ	ОТ ЧАСТИ

o *Препоръки за подобряване:*

1.2. Оповестяване на членовете на Щаба съгласно плана?

□ *Коментари по изпълнение на задачата?*	Моля, изберете един отговор		
	ДА	НЕ	ОТ ЧАСТИ

o *Препоръки за подобряване:*

1.3. .....

2. Задача - Оценка на комуникационните канали и обмяната на информация между институциите

2.1. Наличие на предварително определени ред и канали за комуникация?			
□ *Коментари по изпълнение на задачата?*	Моля, изберете един отговор		
	ДА	НЕ	ОТ ЧАСТИ
o *Препоръки за подобряване:*			
2.2. ……			
3. Изводи – Обобщени изводи за изпълнение на поставената цел и задачи			
- *Целта е изпълнена/неизпълнена. Допълнително разяснения..*			
4. Препоръки – Препоръки за подобряване на дейността			
- *Създаване на работна група за актуализиране на Закон за защита при бедствия;* - *Разработване на Стандартна оперативна процедура за взаимодействие между МВР и БЧК.* - *други.*			